

Cuenta Pública Participativa Gestión 2022

SERVICIO DE SALUD
VIÑA DEL MAR – QUILLOTA

Jueves 18 de mayo de 2023

Indice

1.	QUIENES SOMOS.....	4
2.	NUESTROS LINEAMIENTOS.....	5
2.1	Misión.....	5
2.2	Visión.....	5
2.3	Valores institucionales.....	5
3.	INTRODUCCIÓN.....	6
4.	CARACTERIZACION POBLACIONAL.....	7
5.	GESTIÓN ASISTENCIAL.....	10
6.	PROGRAMAS.....	11
7.	APS.....	17
8.	GESTIÓN DEL CUIDADO.....	18
9.	PARTICIPACIÓN CIUDADANA.....	19
10.	SATISFACCIÓN USUARIA.....	19
11.	SUBDIRECCIÓN DE OPERACIONES.....	20
11.1	Infraestructura.....	20
11.2	Equipamiento.....	20
11.3	Vehículos.....	21
11.4	Renovación Infraestructura Hospitalaria.....	22
11.5	Inversión en Atención Primaria de Salud.....	22
11.6	Reposición y/o adquisición de equipos, equipamiento y vehículos.....	23
11.7	Pertinencia Técnica iniciativas de inversión.....	23
12.	RECURSOS FINANCIEROS.....	24
12.1	Del Aumento del gasto: Principales razones.....	24
12.2	De la Deuda.....	24
12.3	Compras Públicas.....	25

Indice de Tablas

Tabla 1:	7
Tabla 2:	Atencionesmedivas 2021-2022.....	9
Tabla 3:	Demanda explicita LE.....	9
Tabla 4:	Demanda explicita GES.....	9
Tabla 5:	Centros Regionales.....	10
Tabla 6:	Lista de despera no GES.....	10
Tabla 7:	Programas de Salud Mental.....	11
Tabla 8:	programas de salud Oral.....	12
Tabla 9:	Planes referenciales al cancer.....	12
Tabla 10:	Programas para el Adulto Mayor.....	13

Tabla 11: Red Integrada	13
Tabla 12: Area Rehabilitacion	14
Tabla 13: Formacion de Especialistas.....	14
Tabla 14: Especialistas en periodo asistencial obligatorio	15
Tabla 15: Farmacia y laboratorio.....	16
Tabla 16: Programa PRAIS.....	16
Tabla 17: Gestion de ciudadanos	18
Tabla 18: iniciativas de inversion 2022	23
Tabla 19: Recursos financieros.....	24
Tabla 20: Compras publicas	25

Indice de Ilustraciones

Ilustración 1:Organigrama.....	4
Ilustración 2:Mapa territorial	7
Ilustración 3: Hospitales de la Red	8
Ilustración 4: Servicios de atencion medica de urgencias.....	8
Ilustración 5: Grafico de compras publicas	25

1. QUIENES SOMOS

Ilustración 1: Organigrama



2. NUESTROS LINEAMIENTOS

2.1 Misión

Una red integrada y continua, que brinda servicios asistenciales, de prevención de la enfermedad y de promoción de hábitos saludables; enfocada en satisfacer las demandas en salud de nuestra población, con la atención profesional y humana de sus funcionarios, con eficiencia y calidad, incorporando la participación vinculante de los usuarios, en la mejor gestión de los recursos disponibles.

2.2 Visión

Satisfacer las necesidades y expectativas de salud de la población, con el más alto compromiso, eficiencia y calidad. En base al desarrollo técnico, profesional y humano de nuestros funcionarios y funcionarias, promoviendo un trato digno, de respeto, corresponsabilidad e inclusión en las acciones de salud, reconociendo la salud pública como un derecho fundamental para el progreso de nuestro país.

2.3 Valores institucionales

- Humildad y cercanía
- Honradez y honestidad
- Respeto
- Probidad y transparencia
- Compromiso
- Empatía
- Solidaridad
- Actitud Inclusiva

3. INTRODUCCIÓN

El Servicio de Salud Viña del Mar-Quillota es uno de los tres Servicios de Salud ubicados en la Quinta Región, junto a los Servicios de Salud Valparaíso San Antonio y Servicio de Salud Aconcagua.

Dentro de la jurisdicción del SSVQ existen 18 comunas correspondientes a las provincias de Marga Marga, Quillota, Petorca y Valparaíso; esta última, compartida con el Servicio de Salud Valparaíso-San Antonio. El Modelo de Gestión del año 2007, definió las siguientes tres áreas para nuestro Servicio de Salud Viña del Mar – Quillota: Área Borde Costero que incluye las comunas de Viña del Mar, Puchuncaví, Concón, Quintero; Área Marga Marga que incluye las comunas de Quilpué, Villa Alemana, Limache y Olmué, y Área Quillota-Petorca que incluye las comunas de Quillota, Nogales, La Cruz, Petorca, Cabildo, La Ligua, Calera, Papudo, Zapallar e Hijuelas.

Basado en estas áreas contamos con los proyectos de inversión de los nuevos Hospitales Gustavo Fricke, Hospital Marga Marga y Hospital Quillota-Petorca.

El Hospital base, el Hospital Dr. Gustavo Fricke, durante el año 2020, en el inicio de la pandemia, entró en operaciones la infraestructura construida para la primera etapa del proyecto. Lo que implica renovación de infraestructura, pero no aumento de dotación de camas. Los otros 2 Hospitales de alta complejidad de la Red Viña del Mar – Quillota, también tienen proyectos de infraestructura y equipamiento. El Hospital Biprovincial Quillota – Petorca, recién en operación. Mientras que el Hospital Provincial Marga – Marga, está en fase de construcción.

La red de hospitales está integrada por 11 establecimientos, tres de alta complejidad; 8 hospitales de baja complejidad: Quintero, La Calera, Limache, Cabildo, Petorca, La Ligua, Hospital Geriátrico Paz de la Tarde y Hospital de Peñablanca.

La red APS municipal está integrada por 86 establecimientos, 41 Centros de Salud Familiar, 3 Centros Comunitarios de Salud Mental, 28 Postas de salud rural, 13 Centros Comunitarios de Salud Familiar y 1 Centro de Referencia de Salud.

4. CARACTERIZACIÓN POBLACIONAL

El SSVQ cuenta con una población asignada de 1.163.658 habitantes distribuidas en 18 comunas y agrupadas, de acuerdo a modelo de gestión definido para la red en el año 2007, en 3 áreas: Borde Costero, Marga Marga y Quillota- Petorca. A continuación, se presenta tabla N°1 con población asignada, FONASA e inscrita en los centros de atención primaria y gráfico con Distribución de población por área.

Tabla 1:

POBLACIÓN	HABITANTES
Población asignada	1.163.658
Población Per cápita	868.228
Porcentaje	75%

Ilustración 2: Mapa territorial



Ilustración 3: Hospitales de la Red



Ilustración 4: Servicios de atención médica de urgencias

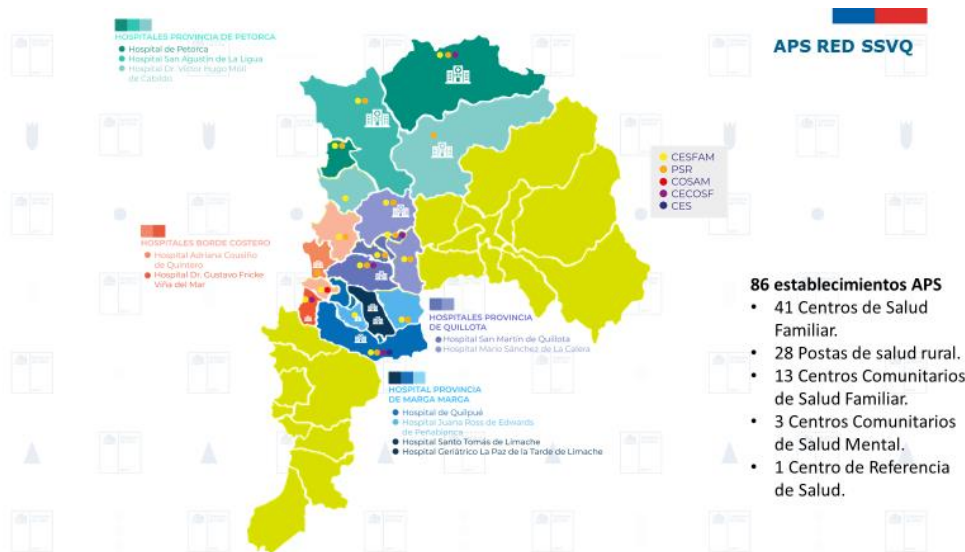

Tabla 2: Atenciones Médicas 2021-2022

PRODUCCIÓN	2021	2022	Variación
Egresos	38.735	38.200	-1,38%
Fallecidos	2.013	1.819	-9,64%
% Ocupación Camas	70,4	78,8	11,93%
Promedio días de Estada	8,6	8,9	3,49%
Atenciones médicas APS	766.487	911.791	18,96%
Atenciones médicas Especialidad	284.432	324.83	14,20%
Atenciones médicas Urgencia	794.627	1.090.700	37,26%
Total Atenciones medicas	1.845.546	2.327.321	26,10%

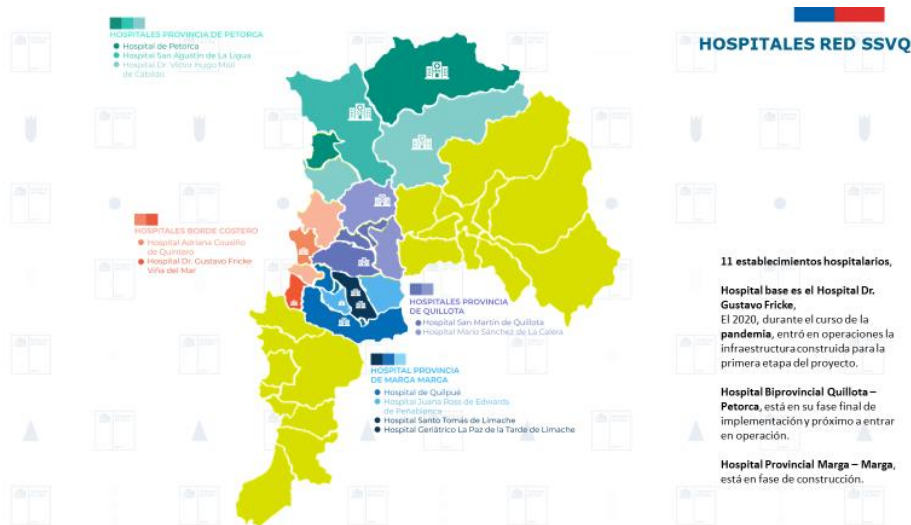
Tabla 3: Demanda Explícita LE – NO GES

DEMANDA EXPLICITA LE	dic-22
LE Intervención Quirúrgica	17.437
LE Consulta Nueva de Especialidad	128.883
LE Odontológica	22.739

Tabla 4: Demanda Explícita GES

DEMANDA EXPLICITA GES	dic-22	Porcentaje
Cumplidas Exceptuadas Incumplidas atendidas Incumplidas NO atendidas Retrasada	195.915	95,5%
N° Cirugías GES 2022	5.594	77,1%

5. GESTIÓN ASISTENCIAL

1. Implementación de Estrategia “Centros Regionales de Resolución” (CRR) en HGF y HBQP con pabellones progresivos

Tabla 5: Centros Regionales

CRR	Fecha Inicio	N° Pabellones	Total Cirugías
HGF	02/06/2022	3	1128
HBQP	18/10/2022	1	265
Total		4	1393

2. Implementación de Fondos extraordinarios transitorios (FET) para la resolución de listas de espera por extensión horaria, a nivel de los 3 Establecimientos autogestionados para Intervenciones Quirúrgicas y Consultas.

Además, concretando contratos con extrasistema, que permitió solo en el mes de diciembre concretar la resolución de nuestros beneficiarios logrando operar 76 casos en el mes de diciembre.

- Implementación Convenio Capredena operándose 28 casos Oftalmológicos
- Clínica Los Leones operándose 9 casos de Cirugía Digestiva, urológica y Traumatológica
- Clínica Los Carrera operándose 39 casos de cirugía Digestiva y Traumatológica

3. Específicamente por Listas de Espera no ges (Fuente Monitoreo SIGTE)

Tabla 6: Lista de despera no GES

COMPARATIVO	AÑO 2021		AÑO 2022	
	LISTA ESPERA	PROMEDIO DIA ESPERA	LISTA ESPERA	PROMEDIO DIA ESPERA
LE Consulta Nueva de Especialidad	113.010	584	133.114	497
LE Intervención Quirurgica	17.257	795	17.630	772
LE Odontológica	20.879	673	22.892	606

Destacar disminución de los días de espera en lista de espera, lo que evidencia resolución de casos antiguos

6. PROGRAMAS

Tabla 7: Programas de Salud Mental

SALUD MENTAL	
Población bajo control (cantidad)	49.004
Población bajo control (cobertura sobre prevalencia)	25,7
Personas atendidas en especialidad	214.891
Centro de salud mental comunitarios	3
Especialistas en la red y brecha.	<p>Horas semanales disponibles: 898 hrs - psiquiatra adulto 259 hrs - psiquiatra infanto – juvenil</p> <p>Brecha; Estándar Ministerio 33 cargos (1442 hrs) psiquiatra adulto 21 cargos (911 hrs) psiquiatra infanto - juvenil</p>
Hogares y residencias protegidas	<p>Hogares: 3 con 8 plazas cada uno (Viña del Mar- Quilpué- Quillota) Residencia: 1 con 12 plazas (Quilpué) Brecha: Más de 60 personas en lista de espera (4 hogares protegidos y 3 residencias protegidas)</p>
Residencias especializadas	Desafíos: al menos 2 con 6 plazas cada una para usuarios con discapacidad intelectual moderada a severa y desajuste conductual moderado
Camas UHCIP (Psiquiátricas)	Desafíos: apertura UHCIP HBQP, proyecto UHCIP Marga - Marga (24 camas adulto y 12 camas infanto adolescente)
Fortalecimiento duplas psicosociales en HBC	<p>Duplas Psicosociales para la atención de usuarios hospitalizados con trastornos de salud mental.</p> <p>Duplas: H. Quintero, H. Peñablanca, H. Limache, H. La Ligua 1 profesional: H. La Calera, H. Cabildo</p>

Tabla 8: Programa de Salud Oral

SALUD ORAL	2021	2022
N° Consultas	261.200	289.571
N° altas	12.356	15.948
N° altas Programa “más sonrisas para Chile”	3.201	4.414
N° atenciones programa “sembrando sonrisas”	38.074	65.063
N° altas odontológicas integrales atención domiciliaria	2.016	2.742

Tabla 9: Planes Referenciales al Cáncer

PLAN NACIONAL DEL CANCER	2021	2022
Vacunación VPH: Plan recuperación de dosis no aplicadas en pandemia	-	11.231 dosis aplicadas
Cobertura PAP vigente: Mujeres 50-69	91.067 36,9%	96.199 37,6%
N° PAP tomados	-	56.638
Cobertura Mamografía vigente: Mujeres 50-69	30.885 27,8%	31.163 27,3%
N° Mamografías realizadas	-	16.452

Gestión Modelo Gestión Red Oncológica

- Incorporación Gestores oncológicos en los tres EAR
- Realización de 6 Consejos Técnico Oncológico

Incremento de la actividad quirúrgica con priorización casos oncológicos.

Cuidados Paliativos

- Asesoría y Supervisión hospitales de la red
- Consolidación Telemedicina C Paliativos semanal, participación de los 3 EAR y los 7 hospitales de BC red (excepto Paz de la Tarde).
- Entrega de cargos médicos y enfermera: en contexto implementación Ley de Cáncer
- Médicos: 7 cargos 22 horas en EAR (incluye 1 cargo entregado a Oncopediatría).
- Enfermera: 7 cargos 44 hrs. H. La Ligua- Quintero-Oncopediatría- Quilpué-Fricke-Quillota
- N° Total ingresos: 1.310

- EVA mayor 7: 355, 24% (referencia menor al 15%)
- ECOG 4 ingreso: 170 pacientes, 12% (referencia menor a 10%)
- Capacitación en Vía Subcutánea-Curación úlcera neoplásica y manejo de bomba elástica para enfermeras dirigida a provincia de Petorca.
- Rescate de pacientes a Unidades de Cuidados Paliativos de notificados en SAMU.
- Entrada en vigencia ley de Cuidados Paliativos Universales Marzo del 2022: implementación incipiente con gestión integrada APS- Gestión asistencial.

Tabla 10: Programas para el Adulto Mayor

PROGRAMA ADULTO MAYOR	
N° de personas ingresadas a Programa “Mas adultos mayores autovalentes 2022.	7915 personas
N° Servicios locales con oferta programática para personas mayores 2022	151 servicios
N° Personas mayores con primera visita domiciliaria integral por el PADDs 2022	6047 personas
N° Personas mayores ingresadas a ECICEP año 2022	1744 personas

Tabla 11: Red Integrada de Urgencias

RED INTEGRADA DE URGENCIAS	2021	2021
Hospitales	343.894	430.338
SAPU/SAR	353.612	533.31
SUR	69.396	87.685
NO SAPU	28.025	39.367
Atenciones de urgencia total 2021-2022	794.927	1.090.700

Tabla 12: Area Rehabilitacion

REHABILITACIÓN		2021
Ingresos año 2022 a rehabilitación Integral en hospitales		18.841
Ingresos año 2022 a rehabilitación Integral en APS		15.443
N° de entrega de ayudas técnicas entregadas		13.803
N° salas implementadas para rehabilitación		5
N° Usuarios atendidos por equipo rural		168

- Todas las comunas de la red cuentan con profesionales certificados en evaluación IVADEC para el proceso de calificación y certificación de la discapacidad. 1485 evaluaciones se realizaron en establecimientos de APS.

Tabla 13: Formacion de Especialistas

FORMACIÓN DE ESPECIALISTAS		
Subespecialistas retorno 2023		HOSPITAL
CIRUGIA PLASTICA Y RECONSTRUCTIVA	31/05/2023	HGF
CIRUGIA VASCULAR PERIFERICA	30/08/2023	HBQP
CIRUGIA ONCOLOGICA	03/10/2023	HBQP
HEMATOLOGIA	11/09/2023	HBQP
NEFROLOGIA ADULTO	30/05/2023	HBQP
HEMATOLOGIA	30/05/2023	HGF
CIRUGIA ONCOLOGICA CABEZA Y CUELLO	30/09/2023	HGF
COLOPROCTOLOGIA	30/06/2023	HGF
CIRUGIA VASCULAR PERIFERICA	30/09/2023	HGF
INFECTOLOGIA	01/04/2023	HGF

- Hasta la fecha sólo 1 ha finalizado beca en 2023 (infectología)
- El resto finaliza en el curso del año.

Tabla 14: Especialistas en Periodo Asistencial Obligatorio

ESPECIALISTAS EN PERIODO ASISTENCIAL OBLIGATORIO	2021	2022
ANESTESIOLOGIA		3
ANESTESIOLOGIA Y REANIMACION	4	3
ANATOMIA PATOLOGICA		1
CIRUGIA GENERAL	6	3
CIRUGIA PEDIATRICA		1
DERMATOLOGIA		1
IMAGENOLOGIA	1	1
MEDICINA DE URGENCIA	4	3
MEDICINA FAMILIAR		4
MEDICINA INTERNA	6	6
NEUROLOGIA ADULTOS	1	3
NEUROLOGIA PEDIATRICA		1
OBSTETRICIA Y GINECOLOGIA		2
OTORRINOLARINGOLOGIA		2
PEDIATRIA	6	4
PSIQUIATRIA ADULTOS	3	1
PSIQUIATRIA INFANTIL Y DE LA ADOLESCENCIA	3	1
TRAUMATOLOGIA Y ORTOPEDIA	1	1

UROLOGIA		1
TOTAL	35	42

Tabla 15: Farmacia y Laboratorio

FARMACIA Y LABORATORIO	2021
N° de laboratorios Red	9
N° laboratorios comunales	4
Cantidad de exámenes procesados 2022	4.283.584
Programa Fondo de farmacia	
Población Beneficiaria 2022	136.599
Presupuesto 2022	M\$ 2.505.444
Cumplimiento Global del Programa 2022	97%
Total Exámenes PCR SARS CoV-2 procesados 2022	279.067
N° Laboratorio BM para variantes SARS Cov-2	2
Total procesamiento Antígenos en la Red	236.167

Tabla 16: Programa PRAIS

PRAIS	2021
Número de usuarios (as) PRAIS inscritos a diciembre 2022	18.981
Número de ingresos enero a diciembre 2022	385
Monto transferido año 2022	\$365.438.000
Monto ejecutado 2022	\$365.532.239

7. APS

Monto total transferido a comunas por Programas APS		\$ 25.458.166.408
N° atenciones/ usuarios por programas:		
Resolutividad	CNE IQ Menores Procedimientos (fondo de ojo- otros)	31.651 3.017 83.455
Imágenes diagnosticas	Mamografías Rx Pelvis Eco mamarias Eco abdominales Rx Tórax	22.490 6.764 5.665 8.856 10.126
Salud oral: Programa Odontológico Integral Sembrando Sonrisas Mejoramiento del acceso Mejoramiento del acceso Ges Odontológico	Altas Actividades Altas Actividades Altas	12.438 83.308 2.523 97.962 1.981
Indicadores IAAPS cardiovascular: Cobertura EMP	35.436	7,59%
Indicadores IAAPS cardiovascular: Cobertura EMPAM	34.928	25,03%
Indicadores IAAPS cardiovascular: HTA Compensados	65.071	28,47%
Indicadores IAAPS cardiovascular: Diabetes compensados	19.451	19,31%
Cobertura de HTA	98.814	45,81%
Cobertura de Diabetes	46.671	49,04%
Cobertura PAP	36,90%	37,60%
Cobertura Mamografía	27,80%	27,30%
N° Testeos anuales PCR - % BAC	124.937	67,9% BAC
N° Testeos anuales TAG - % Positividad	185.974	
Cobertura Vacuna Covid 4ta dosis en población de 18 años y más año 2022	75,40%	
PNI: Cobertura Influenza	86,00%	
Nro. de consultas Hospital Digital por célula: Dermatología	2.584	
N°. de consultas Hospital Digital por célula: Diabetes	1.001	
N°. de consultas Hospital Digital por células: Geriatria	206	
N°. de consultas Hospital Digital por célula: Nefrología	597	
N°. de consultas Hospital Digital por célula: Patología Oral	81	
N°. Tele informes mamografía	5.237	

8. GESTIÓN DEL CUIDADO

Tabla 17: Gestion de Ciudados

GESTIÓN DEL CUIDADO		
Camas criticas UCI habilitadas	Promedio: 45,16	
Camas criticas UTI habilitadas	Promedio: 37,14	
Certificaciones ley de urgencia en sistema privado	1749	
Rescate paciente (Ley de urgencia)	123	
N° de derivaciones por UGCC a establecimientos privados	647	
Traslados de pacientes entre hospitales de la red	1470	
Egresos por hospitalización domiciliaria	1857	
N° de pacientes sociosanitarios ubicados en ELEAM	88	
N° de trasplantes y tipo	17 trasplantes	10 renales
		7 cardiacos
N° de Donantes efectivos 2021-2022	2021: 9 donantes	2022: 14 donantes
Tasa de Donante al 2021-2022	tasa 2021: 7.8	tasa 2022: 12

9. PARTICIPACIÓN CIUDADANA

PARTICIPACIÓN CIUDADANA		
N°. Conversatorios	14 conversatorios	
N°. participantes	518 participantes	
Migrantes (Actividades, presupuesto)	1771 atenciones	Presupuesto
	Se realizaron 3 ferias Migratón, asociadas a los Hospital Santo Tomás de Limache, Hospital Dr. Victor Hugo Möll de Cabildo, Hospital Adriana Cousiño de Quintero	M\$ 18.355
PESPI (Actividades, presupuesto, N° atenciones)	1151 atenciones de salud indígena	Presupuesto
	232 instancias de participación social con pueblos indígenas en hospitales de la red.	M\$ 48.257
	Elaboración regional de libro de rescate de buenas prácticas: relatos y saberes ancestrales en respuesta a la pandemia COVID-19	
Ruta médica calle (presupuesto ejecutado)	140 turnos	Presupuesto
	2300 atenciones	M\$ 61.600

10. SATISFACCIÓN USUARIA

Solicitudes ciudadanas (categoría - %)	N°	%
Categorías	N°	%
Trato	4	4%
Competencia Técnica	39	37%
Infraestructura	2	2%
Tiempo de Espera (En Sala Espera)	0	0
Tiempo de Espera, consulta especialidad (Lista Espera)	24	24%
Tiempo de Espera, por procedimiento (Lista de Espera)	1	1%
Tiempo de Espera, por cirugía (Lista de Espera)	1	1%
Información	13	13%
Procedimientos Administrativos	14	14%
Probidad Administrativa	4	4%
Incumplimiento Garantías GES	0	0
Incumplimiento Garantías Ley Ricarte Soto	0	0
Incumplimiento Garantías Fofar	0	0
N° solicitudes Transparencia	348	

Consultas	11	3,16%
Sugerencias	0	0,00%
Felicitaciones	10	2,87%
Solicitudes	113	32,47%
Solicitudes ley de transparencia	214	61,49%
Promedio de días de respuesta	88% de las solicitudes son contestadas dentro del plazo legal	

11. SUBDIRECCIÓN DE OPERACIONES

11.1 Infraestructura

- ✓ CESFAM con SAR Belloto Sur: Se realiza la recepción provisoria sin observaciones y se hace entrega del edificio al Municipio para su explotación y trámites para obtener autorización sanitaria. Monto Inversión M\$6.465.690.-
- ✓ CESFAM Puchuncaví Se realiza la recepción provisoria sin observaciones y se hace entrega del edificio al Municipio para su explotación y trámites para obtener autorización sanitaria. Monto inversión M\$3.140.806.-
- ✓ CESFAM Quintero: Obra en ejecución. Monto de la Inversión M\$4.620.165.-
- ✓ SAR Artificio de La Calera: Obra abandonada por contratista con un 7,74% de avance de avance físico. Se realizan las gestiones ante contraloría para obtener el termino anticipado, se contrata a arqueólogo para realizar prospección por restos humanos encontrados para dar cumplimiento a los procedimientos del CMN (Consejo de Monumentos Nacionales).
- ✓ SAR Eduardo Frei de Villa Alemana Obra abandonada por contratista con un 31,52% de avance físico. Se realizan las gestiones ante contraloría para obtener el termino anticipado.
- ✓ Edificio Institucional Se actualiza proyecto y se solicita cotizaciones a inmobiliarias para arriendo y para modalidad de leasing con cargo a arriendos actuales y futuros ahorros por gastos operacionales.

11.2 Equipamiento

- ✓ Se realiza la adquisición del equipamiento faltante de los CESFAM Con SAR de Belloto Sur, por un monto de M\$ 146.555.- y CESFAM Puchuncaví por un monto de M\$169.016 y primeras adquisiciones de equipamiento para CESFAM de Quintero por un monto de M\$59.929.-
- ✓ Adquisición de equipamiento médico por un monto de M\$1.143.915.- según siguiente detalle:

ADQUISICIÓN EQUIPAMIENTO MÉDICO	
Hospital de Petorca:	M\$ 7.377.-
Hospital de Cabildo:	M\$ 230.548.-
Hospital de La Calera:	M\$ 45.729.-
Hospital de Limache:	M\$ 109.693.-
Hospital Geriátrico:	M\$ 34.430.-
Hospital de Peñablanca:	M\$283.243.-
Hospital de La Ligua:	M\$258.099.-
C.R.O.S.B.:	M\$ 91.719.-
Hospital de Quilpué:	M\$ 8.202.-
Programa Ventilación Domiciliaria	M\$ 74.875.-

11.3 Vehículos

- ✓ Adquisición y entrega a Municipio de Villa Alemana de Ambulancia para CESFAM con SAR de Belloto SUR de esa comuna. Monto de la Inversión M\$ 66.873.-
- ✓ Adquisición y entrega a Municipio de La Calera de Ambulancia para SAR Artificio de esa comuna. Monto de la Inversión M\$ 66.873.-
- ✓ Adquisición y entrega a Municipio de Quilpué de una Ambulancia para SAR Eduardo Frei de esa comuna. Monto de la Inversión M\$ 66.873.-

Inversiones	
Ejecución presupuestaria 3 EAR:	M\$
Fricke I	11.859.586
Construcción Marga – Marga	12.311.321
Bi-provincial	7.615.182
Ejecución presupuestaria proyectos HBC	1.959.069
Ejecución presupuestaria proyectos APS	3.609.528

11.4 Renovación Infraestructura Hospitalaria: Durante el año 2022 se lograron importantes avances respecto a la inversión en nueva infraestructura hospitalaria.

- **Normalización Hospital Gustavo Fricke:** Si bien el nuevo edificio entró en funcionamiento anticipadamente en abril del año 2020; producto de la alta demanda de hospitalización por la pandemia por COVID-19; durante el año 2022 se continuó con el proceso de ejecución de adecuaciones funcionales, habilitación de últimos equipos y TICs.
- **Construcción Hospital Provincial Marga Marga:** Este Hospital cuenta con una inversión aprobada de más de 146 mil millones de pesos y contempla la construcción de más de 75 mil metros cuadrados. Durante el año 2022 la obra alcanzó un 44,22% de avance físico.
- **Construcción Hospital Biprovincial Quillota Petorca:** Este Hospital considera una inversión cercana a los 180 mil millones de pesos y contempló la construcción de más de 73 mil metros cuadrados. En octubre del año 2022 se realiza un exitoso proceso de traslado del Hospital San Martín de Quillota a sus nuevas dependencias, con lo cual se inicia la etapa de operación del nuevo establecimiento. Actualmente, se encuentran en ejecución algunas obras complementarias al proyecto original, habilitación de equipos, equipamiento y TICs.
- **Mejoramiento Hospital de Quintero:** La iniciativa se proyectó en ejecución por etapas, para asegurar la continuidad operacional del establecimiento con un avance de un 16% al año 2022. La primera etapa de ampliación de box de APS y comedor de funcionarios se encuentra ejecutada. La inversión total supera los 2.900 millones de pesos.
- **Normalización Hospital de Quintero:** Se continuó desarrollo del Estudio de Preinversión Hospitalaria del establecimiento, con un avance del 57% para el año 2022.
- **Construcción Unidad de Diálisis, Hospital de la Ligua:** La iniciativa considera una inversión de M\$1.772.129 y contempla la habilitación de 12 sillones de diálisis. El proyecto fue licitado durante el año 2022 y actualmente se encuentra en proceso de reevaluación.

11.5 Inversión en Atención Primaria de Salud: Se concretaron etapas de diferentes iniciativas de

Nombre del proyecto	Comuna	Código BIP	Monto en M\$	Estado a Diciembre de 2022
Reposición CESFAM Zapallar	Zapallar	40008367	35.000	En Diseño, avance de 27,5%
Reposición CESFAM Catapilco	Zapallar	30109253	3.260.000	Se obtiene asignación presupuestaria.
Reposición CESFAM Puchuncaví	Puchuncaví	30402026	3.559.000	Obra terminada y en proceso de puesta en marcha.
Construcción CESFAM Villa Olímpica de Olmué	Olmué	40008286	76.000	En Diseño, avance de 97,5%
Construcción CESFAM Quintero	Quintero	30462937	4.866.000	En Ejecución, avance de 70,45%
Reposición CESFAM con SAR Belloto Sur	Quilpué	30091964	6.789.000	Obra terminada y en proceso de puesta en marcha.
Reposición Centro de Salud Nueva Aurora, Viña del Mar	Viña del Mar	30094162	5.676.000	Diseño terminado integrado con el SAR, a la espera de aprobación diseño recintos provisorios.
Construcción SAR Nueva Aurora	Viña del Mar	30402026	1.626.000	Diseño terminado integrado con el CESFAM, a la espera de aprobación diseño recintos provisorios.
SAR Miraflores	Viña del Mar	30462938	2.844.000	Con rate RS y asignación presupuestaria para ejecución.
SAR Eduardo Frei	Villa Alemana	30462937	1.492.000	En trámite en contraloría término anticipado por abandono de las obras.
SAR Artificio La Calera	La Calera	30462972	1.494.000	En trámite en contraloría término anticipado por abandono de las obras.

11.6 Reposición y/o adquisición de equipos, equipamiento y vehículos.

Durante el año 2022 se concretó la aprobación de recursos Sectoriales por un monto de M\$1.925.032 y se continuó la ejecución de dos iniciativas de inversión, financiadas por el FNDR, las cuales debieron pasar por un proceso de reevaluación y cuyo monto total asciende a M\$926.698. A continuación, se presenta detalle de iniciativas:

Tabla 18: Iniciativas de Inversión 2022

Nombre del proyecto	Monto Total M\$	Fuente	Estado a Diciembre de 2022
Reposición de Equipamiento Hospital de Quilpué	754.500	Sectorial	Ejecutado
Reposición Equipamiento Hospitales RED SSVQ	933.863	Sectorial	Ejecutado
Reposición Equipos Dentales y Ventiladores RED SSVQ	236.669	Sectorial	Ejecutado
Reposición Caldera y ascensor H. Peñablanca	436.861	FNDR	En ejecución. Caldera en funcionamiento.
Adquisición Clínica Mamografía Móvil	489.837	FNDR	En ejecución

11.7 Pertinencia Técnica iniciativas de inversión:

Junto a todo lo anterior, durante el año 2022 se obtuvo pertinencia técnica por parte de MINSAL de importantes iniciativas para la red de salud del SSVQ las cuales se detallan a continuación:

- **Habilitación infraestructura para niños con trastornos del Neurodesarrollo, con foco en TEA.** El proyecto contempla la habilitación de un inmueble que permita entregar prestaciones en condiciones adecuadas. La iniciativa se encuentra en desarrollo para su presentación a MIDESO.
- **Adquisición y habilitación PET-CT, Hospital Gustavo Fricke.** Iniciativa en desarrollo para instalación de un equipo PET-CT en el HGF que permita aumentar la oferta pública de dicho examen.
- **CESAM Quilpué y Quillota.** Estos proyectos contemplan la habilitación de Centros de Salud Mental Comunitarios en las comunas que se indican.

12. RECURSOS FINANCIEROS

Tabla 19: Recursos Financieros

	M\$	M\$	
	2021	2022	Variación
Presupuesto	503.396.567	565.563.547	12,3%
% ejecución presupuestaria	97,9%	98,9%	
Gastos Devengados 2021-2022	493.063.461	559.735.565	13,5%
Ejecución Subtitulo 21	181.863.479	199.015.780	9,4%
% Del presupuesto	37%	36%	
Ejecución Subtitulo 22	111.549.253	141.139.771	26,5%
% Del presupuesto	23%	25%	
Deuda 2021 -2022	12.674.931	16.195.286	27,8%

12.1 Del Aumento del gasto: Principales razones

- Inicio de operaciones de nuevos edificios de los Hospitales H. Fricke y Biprovincial Quillota-Petorca
- Implementación CRR para la resolución de Lista de espera, aumentó presupuesto y gasto M\$ 4.4046.871
- El gasto por Pandemia fue de M\$ 13.362.638.
- El aumento del gasto en el subtítulo 22 se explica por el déficit presupuestario del año 2021, lo que implicó que se traspasara para el año 2022 un gasto aproximado de M\$17.000.000 correspondiente al 2021.
- El Servicio ha mantenido e intensificado su política de contención del gasto a través de la distribución trimestral del presupuesto subtítulo 22.

12.2 De la Deuda

- Del total de la deuda, un 87% corresponde a subtítulo 22, un 12% a subtítulo 29 y un 1% a otros subtítulos (34 y 24).
- La antigüedad de la deuda en un 86% es menor a 90 días, esto se debe principalmente a la interoperabilidad de los sistemas y pago centralizado a través de la Tesorería General de la República.
- La deuda respecto del año 2021 aumenta en un 28%, esto explicado por el mayor gasto del período.

12.3 Compras Públicas

Tabla 20: Compras Públicas

	M\$	
Monto total compras públicas 2022	21.607.310	
Monto compras por licitación pública	17.659.741	81,73%
Monto compras por licitación privada	14.367	0,07%
Monto compras trato directo	2.551.140	11,81%
Monto compras convenio marco	1.092.309	5,06%
Monto compras ágil	289.753	1,34%

Ilustración 5: Grafico de compras publicas

